URBAN TRAIL BAYONNE

31 OCTOBRE 2019

DOSSIER DE PRESSE

utb@cob-trail.fr
http://www.cob-trail.fr - http://www.urbantrailbayonne.fr

EDITO

Le Club Olympique Bayonnais est un club omnisports de Bayonne, situé sur les Hauts de Sainte Croix qui se fait fort d'animer ce quartier depuis plus de 40 ans. Il est reconnu « organisme d'intérêt général ».
Depuis l'automne 2014, une nouvelle section de course à pied route et trail a été créée.
La section Trail & Running du COB a pour objet de promouvoir la course à pied, et d'offrir aux personnes qui le souhaitent, de courir pour leur plaisir, pour leur santé, pour améliorer leur forme physique ou leurs performances en profitant de conseils adaptés et de l'encouragement ou de l'émulation du groupe. Sa mission est de permettre plus généralement le sport pour tous et de soutenir certaines causes, lors de compétitions par le biais notamment de la Joelette, ou par des actions solidaires, en reversant des fonds à des associations d'entraide ou aux écoles de l'omnisport du COB. Elle vise également à participer aux animations locales principalement, régionales, nationales, voire internationales, incitant ses licenciés à s'inscrire aux courses proposées en arborant les couleurs du club.

MOT DES CO-PRESIDENTS

« Le Club Olympique Bayonnais organise cette année la troisième édition de l'Urban Trail de Bayonne (UTB), le 31 octobre de cette année pour la nuit d'Halloween. Son format nocturne permet de voir la ville autrement. L'UTB s'adresse à tout le monde, sportifs performeurs, sportifs plaisir, amis, collègues, familles. Nous proposons des formules permettant de courir de 8 à 77 ans, en solo ou en équipe.
L'UTB est aussi un projet évènementiel. Son programme est une première à Bayonne. Il vise à promouvoir la rive droite de notre ville et à favoriser la participation de ses habitants avec des animations dès l'après-midi. Le choix d'inscrire cette course la veille d'un jour férié est réfléchi. L'UTB a pour vocation de devenir un évènement majeur. L'objectif est de diversifier les épreuves pour les planifier sur 2 jours, les 31 octobre et 1er novembre, lors de prochaines éditions.
Cette initiative sportive et festive devrait favoriser une dynamique positive pour la ville et ses commerçants. »

Pascal Del Prado et Gilles Guichenducq

Le Club Olympique Bayonnais défend des valeurs fortes et s'engage dans des actions solidaires avec passion. L'UTB doit poursuivre son ascension pour devenir un évènement majeur pour son club, sa ville et son département.

PRESENTATION

PRESENTATION

UTB Urban Trail de Bayonne

Trail urbain nocturne

31 octobre à partir de 19h

Quartiers nord de Bayonne complexe sportif de Sainte Croix

Festif sur le thème d'Halloween

- Animations enfants « village Halloween »
- « Halloween attitude » des participants

Sport pour tous plusieurs courses chronométrées pour les enfants, adolescents, adultes, familles

Trois distances 1km, 2km, 15km solo et relais
1km et 2 km enfants : 1€ / 15km : 18€ / Relais équipe : 25€

Challenge entreprise et partenaires en relais

1000 participants ciblés, 800 adultes, plus de 200 enfants

Buffet festif d'après course offert

Démarche environnementale

- Accompagnée par la société APESA
- Respect du site charte d'écoresponsabilité
- Approvisionnement et achats en circuits courts

Engagement solidaire 1€ reversé par dossard à l'association Integrazio Batzordea ayant pour but d'impulser la scolarisation d'enfants en situation de handicap en Ikastola

Budget prévisionnel de 20K€

Projet mené avec des tutorats étudiants de l'IUT Tech de Co et de la licence Pro Management de l'Evènement de la faculté de Bayonne

Développer le sport pour tous
Animer les quartiers nord de Bayonne
Poursuivre notre engagement dans l'action solidaire
Etre un acteur écoresponsable

SECTION TRAIL & RUNNING

3 ans d'existence

120 licenciés

40 pourcents de femmes

2 co-présidents, 7 vice-présidents

Plus de 150 courses effectuées, plus de 1500 dossards portés

61 podiums

UTB

Budget prévisionnel de 20K€

40 partenaires

800 participants ciblés

200 enfants attendus

1000 spectateurs

7 écoles invitées au challenge écoles

Plus de 200 lots au tirage au sort

2 associations caritatives : Parentraide Cancer et Haur Eri

15 kms nocturnes

Plus de 50% de chemins

120 bénévoles

75 signaleurs

15 membres de bureau dédiés à l'organisation de la course

14 étudiants, 3 tutorats

10 mois de préparation

200 actions planifiées

ENQUETE DE SATISFACTION

Extrait d'enquête de satisfaction envoyée trois jours après l'évènement, à 530 participants.
La présente synthèse est basée sur 230 réponses.

Question « Recommanderiez-vous la course à un ami » :

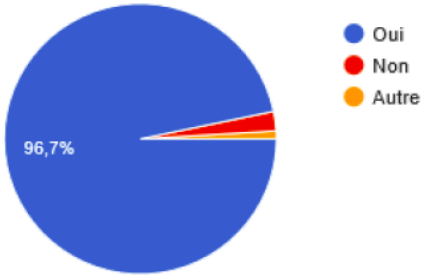

Près de **97% des participants recommandent l'UTB**

Question « Reviendrez-vous l'année prochaine » :

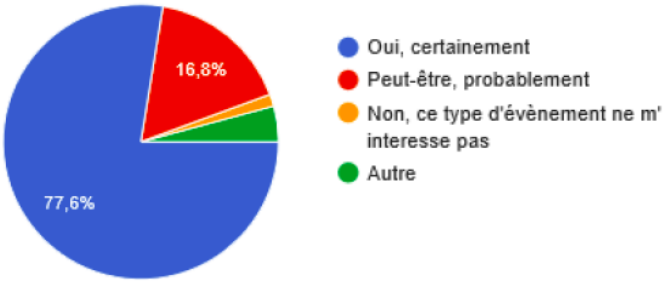

Plus de **90% reviendront probablement** l'année prochaine.

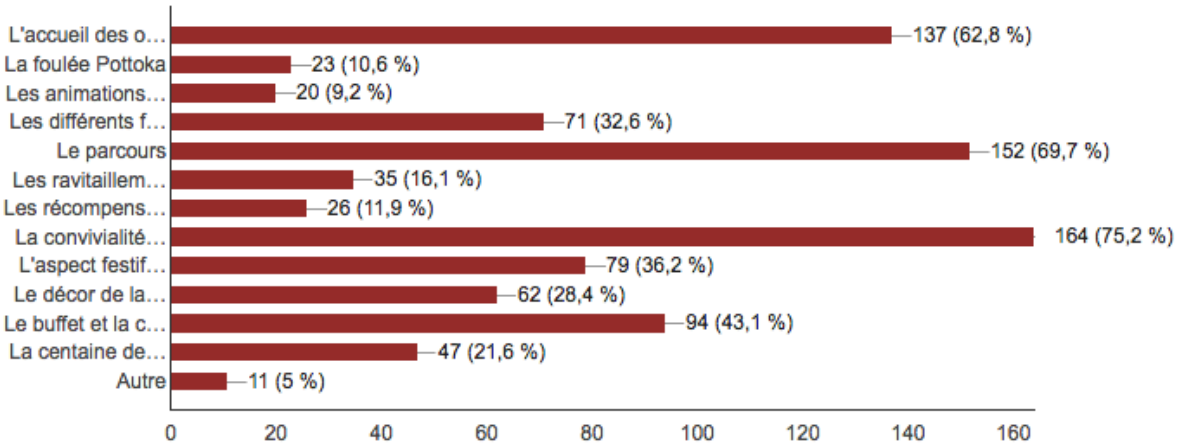

Les 3 choses ont le plus apprécié : **l'originalité du parcours**, la **convivialité** et **l'accueil des bénévoles**.

VILLAGE HALLOWEEN

Organisé en partenariat avec les associations et commerces de la rue Sainte Catherine et de l'association « Sainte Catherine et Cie »

SAINTE CATHERINE & CIE

Le temps d'un après-midi, la rue Sainte Catherine se transforme en village d'Halloween. Vous y rencontrerez peut-être quelques sorciers, monstres et étranges créatures ...

De 15h à 17h

- Rallye lecture et jeu "Même pas peur...", pour les enfants accompagnés dès 5 ans. Accès libre, inscription le jour même à Libreplume ou à la Ludothèque
- Espace lecture et jeu
- Atelier de création de masques de monstres à l'Artsenal

Déguisement fortement conseille, et pour toute la famille !

17h

Goûter non-ensorcelé à Space Junk (pour ceux qui ont participé au rallye)

17h30

"Histoires à frissonner..." : lecture d'albums en lampe de poche, dès 4 ans

LA FOULEE DE POTTOKA

17h

Début des inscriptions du 1km de la foulée Pottoka réservée aux enfants de 6 à 9 ans au gymnase Jean Fontan
(Autorisation parentale obligatoire – sera distribuée le jour de la course)

19h00

Départ de la foulée Pottoka

19h15

Remise des récompenses – Photo souvenir
Remise du trophée des écoles Bayonne Rive Droite

LA FOULEE TTIKI

17h

Début des inscriptions du 2km de la foulée TTIKI réservée aux enfants de 10 à 13 ans au gymnase Jean Fontan
(Autorisation parentale obligatoire – sera distribuée le jour de la course)

19h15

Départ de la foulée TTIKI

19h30

Remise des récompenses – Photo souvenir

URBAN TRAIL DE BAYONNE

Du 24/10 au 30/10 inclus

Retrait des dossards au magasin Endurance Shop Pays Basque à Anglet

JOUR DE LA COURSE, le 31 OCTOBRE

17h-19h30

Accueil des coureurs et retrait des dossards

19h30

Présentation du parcours et des consignes de sécurité

20h00

Départ de la course.
Les participants du relais et du chalenge Entreprise débutent la boucle de 10km

20h15

Passage des premiers coureurs à Jean Fontan
Les participants du relais et du chalenge Entreprise débutent la boucle de 5km

21h00

Arrivée des premiers concurrents

22h00-minuit

Buffet d'après course
Remise des prix - Tirage au sort pour tous les participants – Nombreux lots

PARCOURS

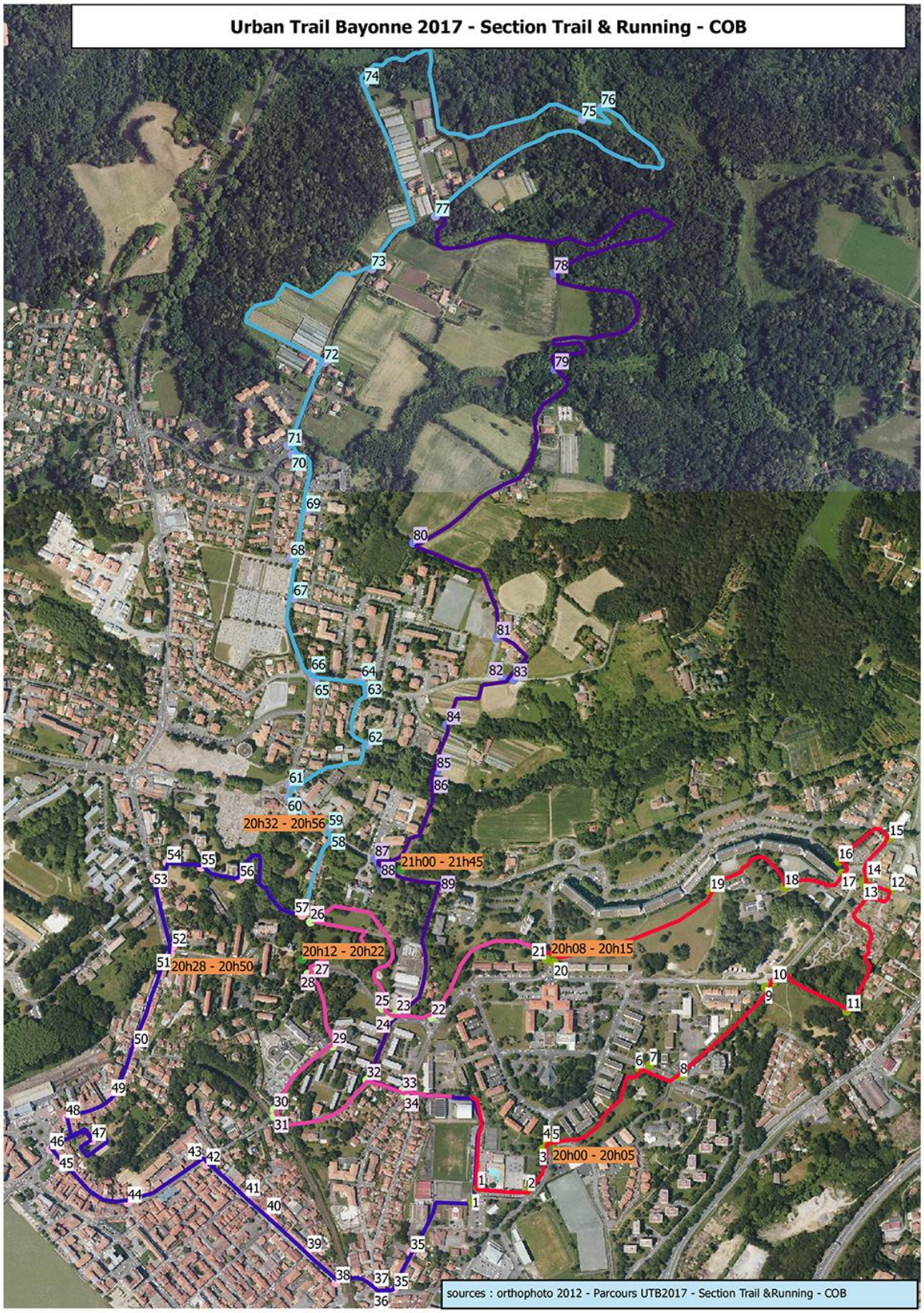
Urban Trail Bayonne 2017 - Section Trail & Running - COB
20h32 - 20h56
21h00 - 21h45
20h12 - 20h22
20h28 - 20h50
20h08 - 20h15
20h00 - 20h05
sources : orthophoto 2012 - Parcours UTB2017 - Section Trail &Running - COB

PARCOURS

Le parcours est tracé pour mettre en valeurs des quartiers et des sites d'intérêts touristique ou historique de la ville de Bayonne.

Rue Sainte Catherine

La rue Sainte-Catherine est une rue du quartier Saint-Esprit à Bayonne.
Historiquement fondé par la communauté juive, le quartier avait pour artère principale l'actuelle rue Sainte-Catherine, appelée à l'époque rue le juiverie par les bayonnais.
En partenariat avec les associations et commerces de la rue Sainte Catherine et de l'association « Sainte Catherine et Cie », nous participons à l'organisation du village Halloween.

Rail Bayonnais

Mais comment s'y rendre ? Par la rue de la Cabotte, ce passage très étroit se prend depuis la place de la République, entre l'hôtel de la Côte Basque, et la boulangerie. Là aussi, monter les escaliers jusqu'en haut, on se retrouve sur la placette Justin Bourdaa, et on continue par le chemin du Fort.Le Rail Bayonnais a été créé par et pour les cheminots sous forme associative, pour l'utilisation des lieux, magnifique bouffée de verdure, on domine également la ville, vue sur les toits, quelques bruits émanant de la gare en contrebas, des tournois de pelote, un endroit qui ramène à des joies simples...

Le lavoir de la rue Maubec

Le lavoir de la rue Maubec date du XIXe siècle. Situé à l'Oelh de la Houn (œil de la fontaine, en gascon), source d'une nappe phréatique, il alimentait le centre-ville en eau potable. Une partie de l'eau de source desservait le lavoir, l'autre était détournée vers la fontaine, sur la place de la République, où l'on venait boire. Le lavoir a été restauré en 1990 par la Ville de Bayonne, mais les six chaudières qui étaient à côté ont disparu depuis. La particularité tient dans la taille de l'édifice, à hauteur d'homme, qui permettait aux laveuses de ne pas trop se plier pour frotter le linge. En lieu et place de l'ancien séchoir se trouvent aujourd'hui des fils à linge. « On a commencé à blanchir le linge quand on a eu conscience des règles d'hygiène, au XIXe, et de l'importance d'assainir le linge, explique Isabelle Dupont, guide-conférencière à la Ville de Bayonne. Les savonneuses s'occupaient du petit linge de corps, tandis que les blanchisseuses, de la grande lingerie, lavaient draps, couvertures, et torchons. Aujourd'hui, c'est un lavoir toujours très utilisé. On le voit à la couleur de l'eau, encore savonneuse. »

Le bois du Bedat

L'UTB parcours le chemin du Bedat qui relie la résidence d'habitat social du Bedat au parc de Caradoc. A l'ouest, son entrée est très peu connue, au fond de l'impasse du Bedat. Peu de Bayonnais ont accès à cet endroit très remarquable pour sa végétation dense.et exotique.

Parc de Caradoc

Au début du XIXe siècle, Lord Caradoc, ambassadeur, fit construire le château de Caradoc entouré d'un parc de plusieurs hectares. Cette propriété fut achetée par la ville en 1950 et le parc réhabilité vers 1980. On se promène sous ses magnifiques arbres dont certains avoisinent les 150 ans : cèdres, tilleuls, séquoias, magnolias...
Découvrez également les érables japonnais à proximité de la collection d'agapanthe, la roseraie, le magnifique magnolia grandiflora « Caradoc » planté en 1860 et les pommiers sur le haut du parc taillé en cordon ou palmette.

Maraîchers de Saint-Etienne

L'UTB travaille en partenariat avec les maraîchers du quartier Saint Etienne, membres d'Associations pour le maintien d'une agriculture paysanne (Amap) qui connaissent un succès grandissant. Philippe Darricau et Pierre Laporte maraîchers et fervent défenseurs de ces circuits courts de consommation ouvrent les portes de leurs fermes afin que les participants puissent découvrir ces champs et forêts méconnus de la ville de Bayonne.

Hauts de Sainte-Croix et quartier Breuer

Comme la cathédrale de Bayonne, on l'aperçoit de très loin. Comme la cathédrale de Bayonne elle se dresse fière face aux Pyrénées. Mais là s'arrête la comparaison. La cité Marcel Breuer est le quartier mal aimé de la capitale du Pays Basque. Et pourtant un bayonnais sur dix habite dans cette série d'immeubles sortie de terre en 1963 et imaginée par le designer et architecte Marcel Breuer (un des tenants de l'école du Bauhaus).

ECO-RESPONSABILITE

Accompagnement APESA

Pour la 2ème année consécutive, l'APESA accompagne l'UTB dans sa démarche environnementale. Cette année, cette action passera notamment par l'acceptation d'une charte pour tous les participants et par la mise en place du bilan carbone de l'évènement. L'APESA est un Centre de Ressources regroupant une quarantaine de salariés, ingénieurs, juristes, techniciens, chercheurs, qui partagent au quotidien l'envie de construire un futur souhaitable, plus d'infos sur https://www.apesa.fr/.

Charte Eco-Coureurs

Au travers d'engagements simples et clairs, les coureurs de l'UTB devront adhérer à la charte Eco-coureurs. Cette charte a pour objectif d'une part de faire prendre conscience aux coureurs de l'impact environnemental lié à leur activité, mais également de s'engager dans des actions concrètes plus respectueuses de l'environnement naturel et social de la course : http://urbantrailbayonne.fr/charte-eco-responsable

Circuit court :

L'UTB favorise dans la mesure du possible l'économie locale, à travers le développement de partenariat locaux et la sélection de fournisseurs pour l'évènement selon un critère de proximité. En effet, faire le choix des circuits courts, c'est développer des relations de confiance avec des prestataires locaux, tout en favorisant le développement de l'économie du territoire.

Recyclerie sportive : Le Hangar du sport

"Votre matériel sportif est HS ? Vous ne vous en servez plus ? Le Hangar du Sport sera présent lors de l'UTB pour le collecter et lui donner une seconde vie. Chaque article collecté est remis en état pour être vendu dans une boutique solidaire ou revisité en objet créatif. Avant le départ ou à l'arrivée de la course, venez déposer dans le bac de collecte du Hangar du Sport vos vêtements, chaussures ou équipements inutilisés et en savoir plus sur le projet.
Site web : http://www.hangar-du-sport.com

Bilan carbone simplifié :

Tout évènement a un impact plus ou moins fort sur l'environnement. Cette année, l'UTB a choisi de procéder à un bilan carbone simplifié de son évènement. Le bilan carbone permet de comptabiliser les émissions de gaz à effet de serre d'une activité, telle qu'un évènement sportif.
Pour cela, l'APESA recueillera les différentes données nécessaires à la réalisation de cette étude (par exemple les distances parcourues en transports, l'alimentation, la production

de déchets, …) puis, à partir de ses données, calculera les émissions carbone. Cette analyse permet ainsi de mettre en lumière les points faibles d'une course en terme d'émission carbone. Ainsi dans une démarche d'amélioration, les résultats nous permettrons de proposer des pistes d'action pour l'édition 3 dans le but de développer une course encore plus responsable.

ECO-SOLIDARITE

Créée l'été 1999, c'est l'association des parents et des amis d'enfants en situation de handicap scolarisés dans les ikastola du Labourd, de la Basse-Navarre et de Soule. Association filiale de Seaska, la fédération des ikastola du Pays Basque Nord, toutes les ikastola y sont représentées, toutes partageant l'objectif d'être une école qui veut inclure la différence :

- impulser la scolarisation d'enfants en situation de handicap en ikastola en aidant à la mise en place et au suivi des projets individuels ;
- leur garantir, tant qu'ils en ont la capacité, le droit d'apprendre et de vivre en basque et à l'école ordinaire ;
- amener des réponses adaptées à leurs besoins éducatifs spécifiques ;
- participer au financement de ces scolarisations ;
- aider les familles, en amenant soutien moral et conseils, en les accompagnants dans les démarches administratives ;
- aider à changer le regard de la société pour favoriser leur scolarisation.

L'UTB reversera 1€ sur chaque dossard vendu

INTEGRAZIO BATZORDEA

BAIONAKO
URBAN TRAIL-AREN
PARTAIDE

INTEGRAZIO BATZORDEA PARTENAIRE
DE L'URBAN TRAIL BAYONNE

IBk helbarritasun egoeran diren haurrak ikastoletan integratzen laguntzen ditu.

INTEGRAZIO BATZORDEA œuvre à l'intégration des enfants porteurs de handicaps au sein des ikastola

D'OU VIENNENT ILS ?

1 à 5 5 à 10 10 à 20 Plus de 20

PARTENARIATS

Vie des clubs

@ SUDOUEST.FR
Pour participer à la vie des clubs, contactez notre rédaction départementale

COURSE À PIED/TRAIL

Le bel essor du Club Olympique Bayonnais

BAYONNE Une année à peine, déjà une centaine de coureurs et le projet de l'Urban Trail pour fêter halloween 2016

Le groupe de coureurs du Club Olympique Bayonnais. PHOTO C. B.

Le Club Olympique Bayonnais a longtemps brillé sur les tatamis avec notamment la réussite des samboistes. Mais depuis quelques mois le club omnisports des « Hauts de Sainte-Croix », se fait aussi remarquer sur les courses à pied de la région. En effet le club a élargi le cercle de ses licenciés en intégrant une section de course à pied route et Trail. Cette petite dernière a vite grandi, une douzaine à la création à l'automne 2014 pour atteindre le chiffre de 100 licenciés en quelques semaines cette année. Du coup, cette section est devenue la plus importante en nombre, les résultats ont suivi avec des podiums et une présence remarquée des maillots rouge et bleu ceinturés de noir sur les courses de la région.

Un fort engouement

Le Club Olympique Bayonnais surfe sur l'essor actuel du running : « La réussite tient à une importante demande sur Bayonne. Il y a peu de clubs tournés vers le Trail sur la côte et la création de cette spécialité a été motivée par le fort engouement pour la montagne et les parcours nature, notre vocation c'est le sport pour tous »,explique Pascal Delprado le créateur et président qui se réjouit d'accueillir une bonne trentaine de féminines, des débutants comme des coureurs confirmés. Tout le monde cohabite dans la bonne humeur, autant celui ou celle qui brigue les podiums que ceux qui bouclent la distance plus lentement mais en donnant le meilleur d'eux-mêmes. Tous les licenciés bénéficient de sorties d'entraînements, de stages et les conseils de Claude Escot, spécialiste des trails .

L'Urban Trail

Cette saison, le Club Olympique Bayonnais a participé à tous les grands rendez-vous dont le Grand Raid des Pyrénées, la Skyrhune, les 15 km de Saint Sébastien, les 15 km de la Nive, le semi-marathon Saint-Jean de Luz-Fontarabie, la Béhobie-Saint-Sébastien et même des marathons comme ceux d'Amsterdam, Saint-Sébastien, ou Barcelone. En comptant dans ses rangs des pointures telles que Xabi Martinez, Lionel Petriacq, Julien Laurenceau, Adrien Tuffery, Christophe Marre, le club s'est offert des podiums sans oublier la réussite des féminines avec Marie-Pierre Le Fouest, Karine Coquin ou Céline Barneix.

L'objectif du club est aussi d'organiser l'Urban Trail de Bayonne à l'automne 2016 dans les quartiers nord de la ville : « on a déjà déposé la date du 31 octobre 2016 à la fédération, cette épreuve d'une dizaine de kilomètres va se courir en nocturne sur la rive droite principalement avec un parcours à la fois sélectif et insolite. On aura aussi une course ouverte à tous sur une distance de 5 km », précise Pascal Delprado qui veut créer un événement sur les Hauts-de-Sainte-Croix.

Christian Bibal

TRAIL URBAIN

Le Club olympique bayonnais lance un trail nocturne

BAYONNE Ce lundi soir d'Halloween, sur la rive droite, la première édition sera courue sur une boucle de quinze kilomètres

Pascal Delprado et Yannick Gourdon (accroupis) avec l'équipe du Cob et l'affiche de ce premier trail urbain. PHOTO DR

Après Biarritz, Saint-Jean-de-Luz et Anglet, Bayonne passe à la mode du trail urbain. La particularité de cette nouvelle épreuve tient à la date choisie : le soir d'Halloween, ce lundi 31 octobre. Les organisateurs du Club olympique bayonnais (COB) ont opté pour le format nocturne avec obligation de porter la frontale pour découvrir un parcours inédit rive droite. L'occasion de courir déguisé, pour les performeurs comme les amateurs. Les participants pourront s'engager en solo ou en équipes pour ces boucles de 5 et 10 km.

« On a choisi cette date pour le côté festif mais aussi pour l'étendre dès l'année prochaine au lendemain, 1er novembre, jour férié. Cela ferait deux jours d'animation en y ajoutant notamment un trail longue distance », précise Pascal Delprado, l'un des coprésidents.

La section trail du club connaît un bel engouement. « On attaque la 3e saison et on a déjà 120 licenciés. Beaucoup de "routiers" ont suivi l'essor du trail. La création de la section correspondait aussi à un besoin : il y avait des clubs à l'intérieur et pas sur la côte. »

Par les parcs naturels

Lundi, 800 coureurs sont attendus sur les hauts de Bayonne (départ 19 h 30) pour partir à la découverte d'un tracé insolite sur les sites de la rive droite. « On a répertorié tous les parcs naturels des quartiers nords. On a fait un partenariat avec les maraîchers de St-Étienne et Sainsontan, le peloton passera sur 7 km à travers les champs et les serres et il y aura un passage dans les bois de St-Étienne. »

Un parcours accessible à tous, la course de 15 km bénéficiant de deux formats, en solo ou en relais (10 km + 5 km). Le tout précédé d'une course pour enfants animée par Pottoka, mascotte qu'on ne présente plus, un challenge des écoles de Bayonne de la rive droite et un village Halloween dédié aux enfants.

Ch. B.

SUD OUEST Mercredi 2 novembre 2016

La vie des clubs

TRAIL URBAIN

Gourdon était en feu

BAYONNE Le coureur-pompier Yannick Gourdon a survolé le premier Urban Trail lundi soir. La Bayonnaise Mélanie Dupassieux a gagné chez les féminines

Six cent vingt coureurs rassemblés sur la ligne de départ du premier Urban Trail de Bayonne : l'objectif des organisateurs du Club olympique bayonnais (COB) a été pleinement atteint lundi soir. On peut aussi dire que cette épreuve courue de nuit avait « de la gueule » sur un parcours insolite dans le quartier nord de la ville.

Beaucoup de traileurs avaient fait l'effort de se déguiser en cette nuit d'Halloween, tous portaient la frontale pour affronter l'obscurité, le parcours s'enfonçant dans des bois sur les hauts du quartier Saint-Étienne. Une vraie soirée féerique qui s'est terminée pour certains avec une soupe à la citrouille lors du dernier ravitaillement !

« Champêtre et bucolique »

Le parcours de 15 kilomètres serpentait sur les hauteurs de Sainte-Croix avec deux boucles de 10 et 5 kilomètres, plutôt casse-pattes avec bon nombre de relances et des montées. Les premiers ont tiré la langue en se battant contre le chrono, beaucoup d'autres ont préféré prendre le temps pour goûter aux charmes de cette soirée : « Vraiment, en venant faire ce trail en ville, j'avais peur d'avaler du goudron, j'ai été agréablement surpris par ce parcours champêtre et bucolique », avouait une Bordelaise qui avait fait spécialement le déplacement pour découvrir l'épreuve.

Il est vrai que les organisateurs avaient répertorié tous les parcs naturels existants au quartier nord, et signé un partenariat avec les maraîchers de Saint-Étienne et Sainsontan pour que le peloton traverse les champs et les serres. « J'habite le quartier et je n'étais jamais passé par là », se réjouissait un Bayonnais.

Yannick Gourdon, qui a des attaches familiales dans le quartier, a survolé les 15 km. Le pompier volant de la caserne du BAB a bouclé le parcours en tout juste une heure. Il a franchi la ligne d'arrivée avec le sourire dans un état de fraîcheur étonnant, en laissant son premier poursuivant, le Pyrénéen Franck Igau, à près de 4 minutes.

Chez les féminines, la Bayonnaise Mélanie Dupassieux a signé une belle victoire en 1 h 10 min. Elle devance de 3 min Claire Dubes. Le duo landais Bats-Labeyrie a remporté l'épreuve du relais.

Christian Bibal

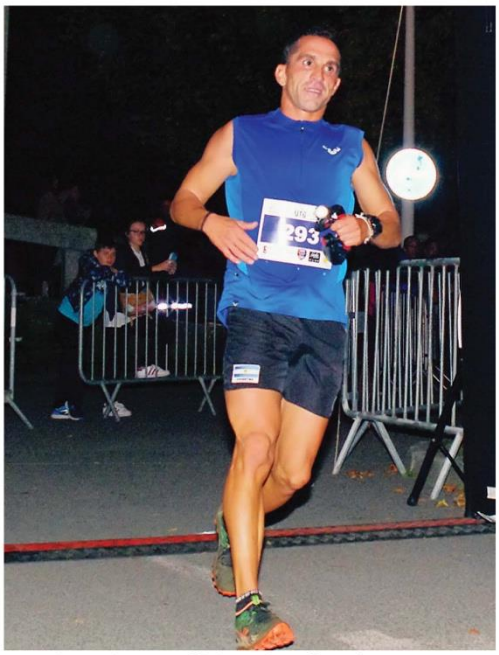

Yannick Gourdon a passé la ligne d'arrivée après tout juste une heure, dans un état de fraîcheur étonnant. PHOTO G.S.

Valeureuses Cobettes à l'Ultra trail Bayonne

Karine Coquin et Marie-Laure Larraburu (photo), du Club Olympique Bayonnais (COB), ont participé, le 31 octobre, au premier Ultra Trail Bayonne (UTB), nettement remporté au scratch par Yannick Gourdon. Encore sous l'effet du dur semi du Pays basque, seulement huit jours avant, avec notamment une 19e place féminine, et un peu émoussées, elles réalisent cependant une jolie performance. Marie-Laure est 7e en 1 h 19 min et Karine 10e en 1 h 21 min 30 sec. C'est Mélanie Dupassieux qui s'est imposée. PHOTO SÉBASTIEN SUBERVIE

SUDOUEST Samedi 29 avril 2017 Pays Basque 15

Les organisateurs estiment que lors de la Course des Crêtes, un coureur dépense en moyenne 150 euros au cours de son séjour. ARCHIVES BERTRAND LAPÉGUE

Trails : le plein d'oxygène

ÉCONOMIE Ces courses, nature ou urbaine, dopent l'hôtellerie et le commerce partout où elles passent. Toutefois, certains professionnels du secteur peinent à s'adapter à ces clients d'un nouveau genre

PANTXIKA DELOBEL
p.delobel@sudouest.fr

On ne sait ce qui impressionne le plus dans la Course des Crêtes, chaque premier week-end de juillet au départ d'Espelette. Les coureurs, jambes de feu et mental d'acier, qui avalent 1 100 m de dénivelé positif. Leur nombre, autour de 5 000, lancés à l'assaut du pic du Mondarrain. Ou la tonne d'axoa engloutie par ces forçats, une fois le calvaire enduré.

Dans le cuir d'un pottok, la vision peut paraître apocalyptique. Mais d'autres s'en réjouissent. C'est le cas des cafetiers, restaurateurs, hôteliers ou autres marchands de linge basque ou de cordes de piments. Depuis cinq ou six ans, les trails et les courses en pleine nature n'ont jamais été si populaires.

Autres sommets, même constat. Fin mai, on se presse de l'autre bout de la France, ou des contrées les plus éloignées d'Espagne, pour s'aligner au départ de l'Euskal Trails, dans la vallée de Baigorri. À aucun autre moment de l'année, la petite place d'Urepel (300 âmes) ne paraît si minuscule.

Grosse pression hôtelière

Hélène Baudour n'y voit rien d'oppressant. Depuis 1988, elle tient le Saint-Sylvestre, un hôtel situé aux Aldudes, le bourg d'à côté. « Ce que j'aime, c'est la fidélité des coureurs. Au mois de janvier, ils réservent déjà pour l'Ascension. Sans compter que beaucoup ont connu notre vallée grâce à ce trail. C'est un bon truc », conclut la patronne.

Ce « bon truc » aurait généré l'an passé près de 460 000 euros de retombées économiques pour les villages traversés. Pantxika Larramendy-Pochelu, de l'association organisatrice du trail, calcule qu'entre les coureurs (2 800) et ceux qui les encouragent sur le bord de la route, quelque 7 000 personnes ont investi ce confetti de territoire, trois jours durant.

« La course a vingt ans, mais ce n'est que depuis l'an dernier, grâce à une enquête réalisée, que nous mesurons l'enjeu financier », dit-elle. Celle qui figure parmi les pionniers de l'événement se rappelle les débuts difficiles, quand peu auraient misé un Eusko sur l'Euskal Trails.

« Je me souviens de Jean-Marie Mailharro (1) qui nous taquinait en disant qu'il nous soutiendrait le jour où la course ramènerait du monde aux commerçants de Saint-Jean-Pied-de-Port. Jusqu'au jour où il nous a fait venir dans son restaurant et nous a tendu un gros chèque. »

À Espelette, les professionnels du secteur estiment que la Course des Crêtes représente la plus grosse pression hôtelière de la saison. « À égalité avec le week-end du 15 août », précise Gabi Etxart, le fondateur de la course et ex-président du club ASC Napurrak. « Nous sommes obligés d'envoyer les gens se loger vers Hendaye, Saint-Jean-de-Luz ou même Zugarramurdi. Ce qui est bien, c'est que d'autres villes aussi en tire profit. D'autant que les coureurs et leur famille profitent, en général, du séjour pour faire du tourisme. Même les taxis biarrots disent qu'ils travaillent grâce à nous. »

Succès auprès des CSP +

La Course des Crêtes a, elle aussi, dressé le bilan des retombées, il y a quelques années. En moyenne, un coureur dépenserait 150 euros lors de son passage. « Nous savons que les amateurs de trail sont plutôt issus de catégories socioprofessionnelles favorisées. Ils ne se contentent pas de consommer sur place, mais font le plein de souvenirs et de produits locaux dans les boutiques et supermarchés alentours », commente Gabi Etxart.

> « Ils ne se contentent pas de consommer sur place, mais font le plein de souvenirs et de produits locaux »

Certains hôteliers et restaurateurs tempèrent toutefois cette vision d'eldorado. « Il y a aussi ceux qui dorment et mangent dans leur camion. Ou celui qui occupe une chambre, mais file le matin sans avoir consommé de petit-déjeuner et revient le soir après avoir mangé un sandwich », narre ce responsable d'établissement des environs de Saint-Étienne-de-Baïgorry. Quand, d'autres fustigent ces organisateurs, pas très sport, qui plantent leur buvette, pile en face des cafetiers.

« Des efforts à faire »

« Il y a encore des efforts à faire des deux côtés », convient une restauratrice de Sare, qui, chaque année, voit les traileurs de la Sara Korrika défiler sous ses fenêtres sans s'arrêter. Tarifs de groupes pour les coureurs, packs comprenant nuitées et repas… Les idées pour adapter l'offre ne manquent pas.

Depuis quelques mois, Baigorri et ses voisines Banca, Les Aldudes et Urepel sont réunies sous le label Stations de trail. Une première au Pays basque français. Le projet, en cours de réalisation, prévoit plusieurs tracés balisés sur chacune de celles-ci. Des parcours qui existent aujourd'hui, sans être matérialisés. « On offre la possibilité aux amateurs de venir se tester ou s'entraîner quand ils veulent. En parallèle, cela développe l'activité tout au long de l'année », assure Pantxika Larramendy-Pochelu. Les pottoks n'ont pas fini de croiser du monde sur leurs sentiers.

(1) Personnalité et entrepreneur incontournable de Saint-Jean-Pied-de-Port et de Bayonne où il a tenu le Trinquet Moderne pendant presque 30 ans. Il est décédé l'an passé.

LES DIX COURSES LES PLUS POPULAIRES

SENPEREKO TRAIL C'était le 12 mars, autour de Saint-Pée-sur-Nivelle.
SARA KORRIKA Le 26 mars, à Sare.
COURSE DU LAKA Elle s'est déroulée le 23 avril, autour d'Ossès.
TRAIL DES CORSAIRES L'épreuve se court aujourd'hui à Saint-Jean-de-Luz.
EUSKAL TRAILS Dans la vallée de Baigorri, du 25 au 27 mai.
URBAN TRAIL DE BIARRITZ Le 25 juin prochain.
LES CRÊTES DU PAYS BASQUE Autour d'Espelette, du 30 juin au 1er juillet.
MARATHON DU PAYS BASQUE Le 22 juillet dans les environs de Bidarray.
SKY RHUNE Le 30 septembre.
TRAIL URBAIN DE BAYONNE Rendez-vous le 31 octobre.

REPÈRES

462 000

C'est le montant, en euro, des retombées économiques de l'Euskal trails sur le territoire de l'ancienne communauté de communes Garazi-Baigorri. La somme a été calculée l'an dernier par les organisateurs. Entre les coureurs et leurs accompagnateurs, ils estiment que l'épreuve draine 7 000 personnes sur 2 à 3 jours dans la vallée.

680

Le nombre de coureurs qui ont participé, en mars dernier, à la Sara Korrika qui se déroule autour de Sare. C'est peu comparé au 5 000 participants de la Course des crêtes d'Espelette. Mais déjà beaucoup lorsque l'on sait qu'il y a une décennie, l'épreuve demeurait encore confidentielle.

1,2

C'est, en tonne, la quantité, d'axoa consommée lors de la Course des crêtes. Sachez, toutefois, que les organisateurs ne sont pas chiches sur la part : 345 g par personne, contre 200 g dans un restaurant classique.

COORDONNEES

CONTACTS

Co-Présidents de la section Trail & Running
et responsables de l'évènement :
Pascal Del Prado - 06 85 50 11 01
Gilles Guichenducq - 06 72 74 12 23

Directeur de la course :
Lionel Sevilla - 06 16 45 62 03

Coordination :
Sophie Carrillo - 06 68 69 20 24
David Pourtau - 06 89 43 59 04

Presse :
Pascal Del Prado - 06 85 50 11 01

Partenariat :
Audrey Barrère - 06 84 54 45 27

L'évènement est organisé par le
Club Olympique Bayonnais
Section Trail & Running
17 avenue de Rossi
64100 Bayonne

MELS

utb@cob-trail.fr
partenariat@cob-trail.fr

SITES WEB

www.cob-trail.fr
www.urbantrailbayonne.fr